

União dos Sindicatos de Aveiro/CGTP-IN

Av. Dr. Lourenço Peixinho, 173 – 5º Andar

3800-167 Aveiro

Telefone: 234 377 320 – 234 421 870

Telemóvel: 968 494 535

Email: usaveiro@cgtpaveiro.org

Site : www.cgtpaveiro.org

DESEMPREGO REGISTADO NO DISTRITO DE AVEIRO NOVEMBRO 2024

DESEMPREGO REGISTADO EM NOVEMBRO DE 2024

Analisando os dados publicados pelo INE, relativos ao **terceiro trimestre de 2024**, verificou-se que **a população desempregada aumentou 0,8% (2.700)** em relação ao trimestre anterior e **1,3% (4.200)** relativamente ao trimestre homólogo. Que a **taxa de desemprego registado no país manteve-se nos 6,1%** (igual ao 2º trimestre de 2024 e igual ao trimestre homólogo) e que a **taxa de subutilização do trabalho foi estimada em 10,4%**.

De acordo com os dados do IEFP, **um grande número de trabalhadores perdeu o seu emprego**. No distrito, **o desemprego registado aumentou**. Os trabalhadores com vínculo precário são os **primeiros a ser despedidos**. No mês de Novembro, **43,49%** dos desempregados que se inscreveram nos centros de emprego do distrito **tinham vínculo precário**.

Com efeito, recorrendo aos dados publicados pelo IEFP, observa-se que o número de desempregados registados no distrito, **no mês de Novembro de 2024, é de 19.754**. **Mais 318 desempregados** que em Outubro de 2024. **Em termos homólogos** o desemprego no distrito de Aveiro **aumentou 1.699 desempregados registados**, seguindo a tendência do continente que **aumentou 11.209**.

Dos **19.754 desempregados registados** em Novembro de 2024 no IEFP, apenas **13.480** recebiam protecção social de desemprego, **com o valor médio de 636,85€, pouco acima do limiar de pobreza (591€)**.

Somando os **2.920 novos desempregados inscritos no mês de Novembro** aos 19.436 desempregados registados em Outubro de 2024 **temos 22.356 desempregados**. No entanto, o IEFP assume somente 19.754 desempregados. Mesmo, **considerando as 627 colocações assumidas pelo IEFP, fica por explicar o que aconteceu aos 1.975 desempregados em falta, só no mês de Novembro**.

Por outro lado, **os trabalhadores em situação de trabalho precário** – que continua a ser praticamente a única forma actual de contratação de trabalhadores – **são as principais vítimas da exploração e do desemprego**. É significativo que **dos 33.600 desempregados inscritos nos primeiros onze meses do ano de 2024, 15.236 (45,35%) sejam precários** a quem não foi renovado o contrato de trabalho. **Estes dados confirmam que a precariedade se mantém como antecâmara para o desemprego**.

Acresce que, somando os **33.600 novos desempregados inscritos** nos meses de Janeiro, Fevereiro, Março, Abril, Maio, Junho, Julho, Agosto, Setembro, Outubro e Novembro do ano corrente aos 18.248 desempregados registados em Dezembro de 2023 temos **51.848 desempregados**. No entanto, o IEFP assume somente **19.754, mas não explica onde foram colocados os 32.094 desempregados em falta (muito mais que os desempregados registados e assumidos pelo IEFP, nos onze meses)**.

Com efeito, **nas contas do IEFP** – nos meses de Janeiro, Fevereiro, Março, Abril, Maio, Junho, Julho, Agosto, Setembro, Outubro e Novembro de 2024 – **foi resolvido o “problema”, numa média mensal, de 2.918 desempregados do distrito**. Mesmo considerando a passagem de alguns desempregados para a reforma e alguma emigração, nem com uma grande dose de boa vontade, se acredita neste resultado.

Acresce que, – de acordo com os dados do Observatório Infotrust – no distrito, nos onze meses de 2024 verificaram-se **162 novos casos de insolvência e o encerramento de 790 empresas**.

No quadro da manipulação estatística estão as ocupações temporárias de desempregados (pagos pela Segurança Social) transformados em ocupação de postos de trabalho efectivos, que no mês de Novembro eram 5.805 desempregados que corresponde a 29,39% dos desempregados registados dos quais 3.726 (64,19%) são mulheres, que não são contabilizados como desempregados.

Assim, se os **5.805 desempregados ocupados** naquelas medidas fossem, como deviam, considerados desempregados pelo IEFP, **o desemprego registado seria de 25.559 e não 19.754**.

Trata-se da continuação de um comportamento inaceitável, que a União dos Sindicatos de Aveiro denuncia e condena.

Por fim, **a União dos Sindicatos de Aveiro**, mesmo partindo dos dados do **terceiro trimestre de 2024**, divulgados pelo INE, no qual assume que a taxa de subutilização (que não abrange todas as situações de desemprego) foi estimada em **10,4%**, **calcula que o desemprego estatístico no distrito de Aveiro esteja próximo dos 35.500 trabalhadores desempregados**.

Posto isto,

Em **Novembro de 2024**, o número de **desempregados registados no distrito** era de **19.754**, ou seja, **6,35%** do Continente (**311.117**). – **Anexo 1 + Gráfico I**

A variação mensal, foi de 3,31% no Continente e de 1,64%, no Distrito. – Anexo 1

Em termos de **variação homóloga**, verificamos que a mesma foi de **3,74%** no Continente e de **9,41%** no Distrito. – **Anexo 1**

O número de desempregados **registados** representa **5,81% da população activa do distrito**.

Em termos de variação mensal o desemprego registado **aumentou em 13 concelhos:** (Arouca, Aveiro, Castelo de Paiva, Estarreja, Ílhavo, Murtosa, Oliveira de Azeméis, Ovar, Santa Maria da Feira, São João da Madeira, Sever do Vouga, Vagos e Vale de Cambra) e **diminuiu em 6 concelhos:** (Águeda, Albergaria-a-Velha, Anadia, Espinho, Mealhada e Oliveira do Bairro). – **Anexo 1**

As **mulheres continuam a ser mais afectadas**: são **11.353** em Novembro de 2024, **57,47%** dos desempregados registados no distrito. – **Gráfico II**

Os **desempregados de longa duração** atingem **6.724** trabalhadores, **34,04%** do desemprego registado no distrito. – **Gráfico III**

O **desemprego registado dos jovens com idade inferior a 34 anos** é de **6.320**, ou seja **31,99%** do desemprego registado no distrito. – **Gráfico IV**

O **desemprego registado na faixa etária dos 35 aos 54 anos** é de **7.814**, ou seja **39,56%** do desemprego registado no distrito. – **Gráfico IV**

Número de desempregados por níveis de escolaridade. – **Gráfico V**

Aveiro mantém-se o quinto distrito com mais desemprego registado.

Aveiro, 10 de Janeiro de 2025

União dos Sindicatos de Aveiro/CGTP-IN

ANEXO I

**DESEMPREGO REGISTRADO NO DISTRITO DE AVEIRO
NOVEMBRO 2024**

DESEMPREGO REGISTRADO NO DISTRITO DE AVEIRO EM NOVEMBRO DE 2024					
	NOV	OUT	NOV	VARIACÃO HOMOLOGA	VARIACÃO MENSAL
	2023	2024	2024		
CONTINENTE	299 908	301 158	311 117	3,74	3,31
DISTRITO AVEIRO	18 055	19 436	19 754	9,41	1,64
ÁGUEDA	1 054	1 200	1 125	6,74	-6,25
ALBERGARIA-A-VELHA	523	486	484	-7,46	-0,41
ANADIA	573	517	472	-17,63	-8,70
AROUCA	369	397	412	11,65	3,78
AVEIRO	2 131	2 344	2 371	11,26	1,15
CASTELO DE PAIVA	619	610	625	0,97	2,46
ESPINHO	1 091	1 175	1 138	4,31	-3,15
ESTARREJA	765	688	757	-1,05	10,03
ÍLHAVO	933	1 079	1 124	20,47	4,17
MEALHADA	430	380	364	-15,35	-4,21
MURTOSA	221	204	216	-2,26	5,88
OLIVEIRA DE AZEMÉIS	1 550	1 712	1 825	17,74	6,60
OLIVEIRA DO BAIRRO	526	608	580	10,27	-4,61
OVAR	1 456	1 423	1 465	0,62	2,95
SANTA MARIA DA FEIRA	3 978	4 631	4 729	18,88	2,12
SÃO JOÃO DA MADEIRA	887	961	1 006	13,42	4,68
SEVER DO VOUGA	152	145	155	1,97	6,90
VAGOS	454	509	527	16,08	3,54
VALE DE CAMBRA	343	367	379	10,50	3,27

GRÁFICO I

**DESEMPREGO REGISTRADO NO DISTRITO DE AVEIRO
NOVEMBRO 2024**



GRÁFICO II

DESEMPREGO REGISTRADO NO DISTRITO DE AVEIRO HOMENS / MULHERES NOVEMBRO 2024

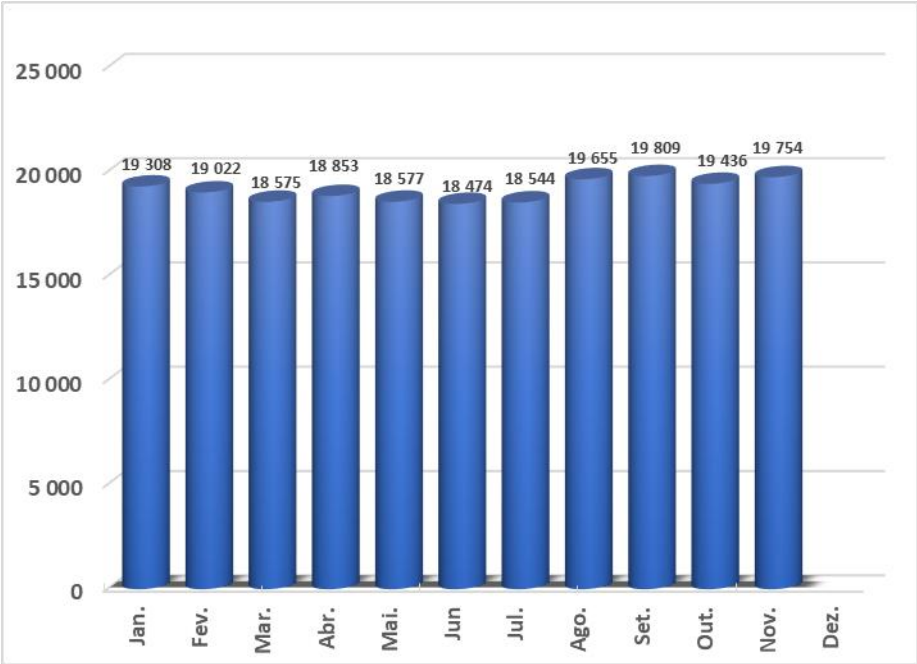

GRÁFICO III

**DESEMPREGO REGISTRADO NO DISTRITO DE AVEIRO
POR TEMPO DE INSCRIÇÃO
NOVEMBRO 2024**

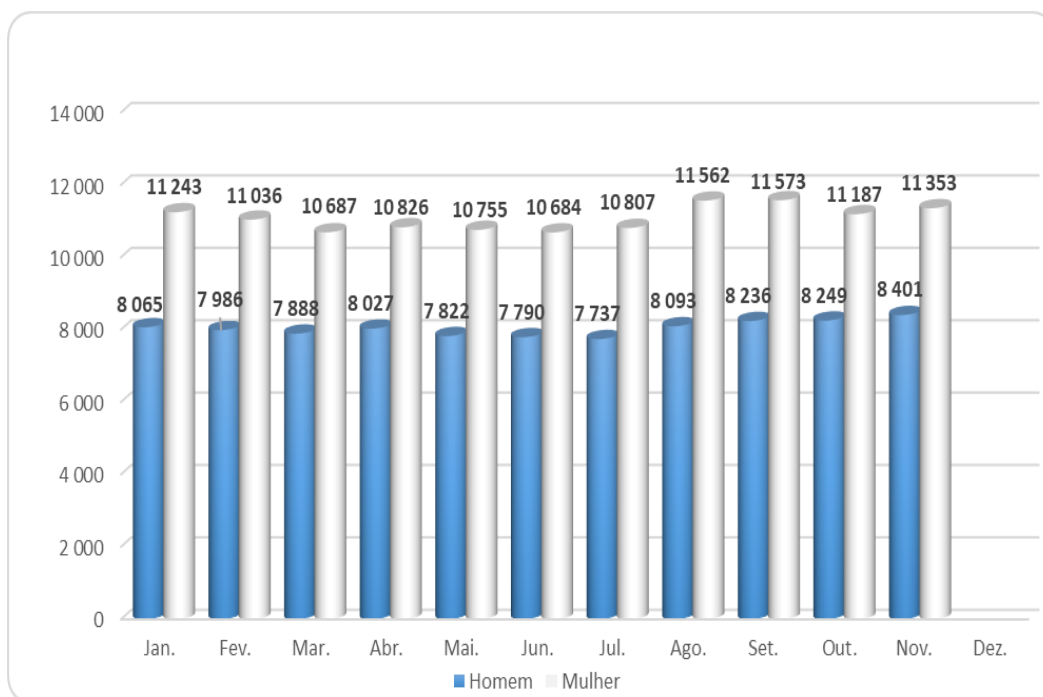

GRÁFICO IV

**DESEMPREGO REGISTRADO NO DISTRITO DE AVEIRO
POR GRUPO ETÁRIO
NOVEMBRO 2024**

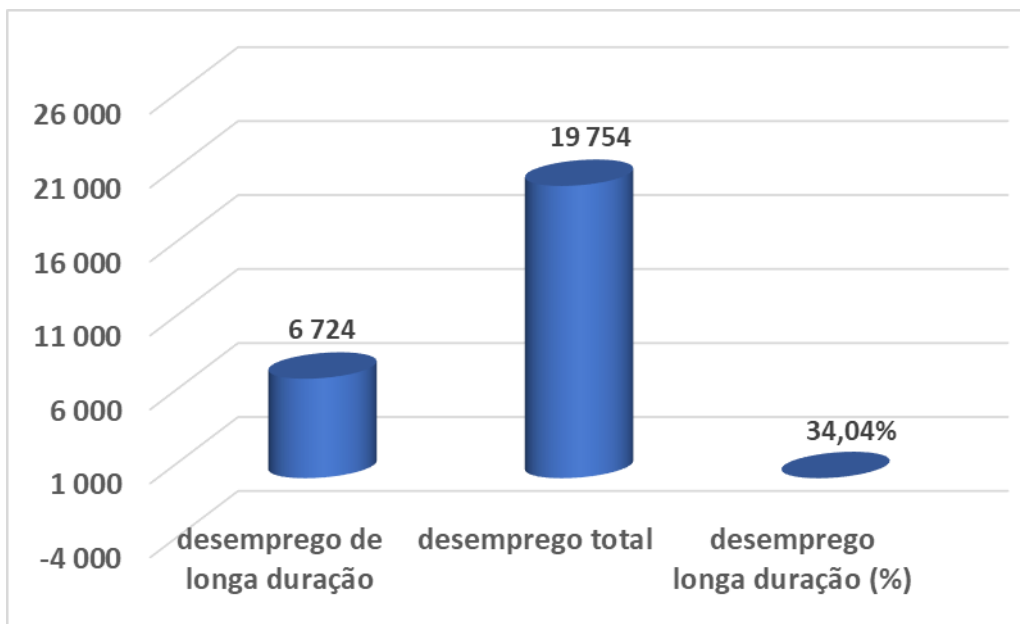

GRÁFICO V

**DESEMPREGO REGISTRADO NO DISTRITO DE AVEIRO
POR NÍVEIS DE ESCOLARIDADE
NOVEMBRO 2024**

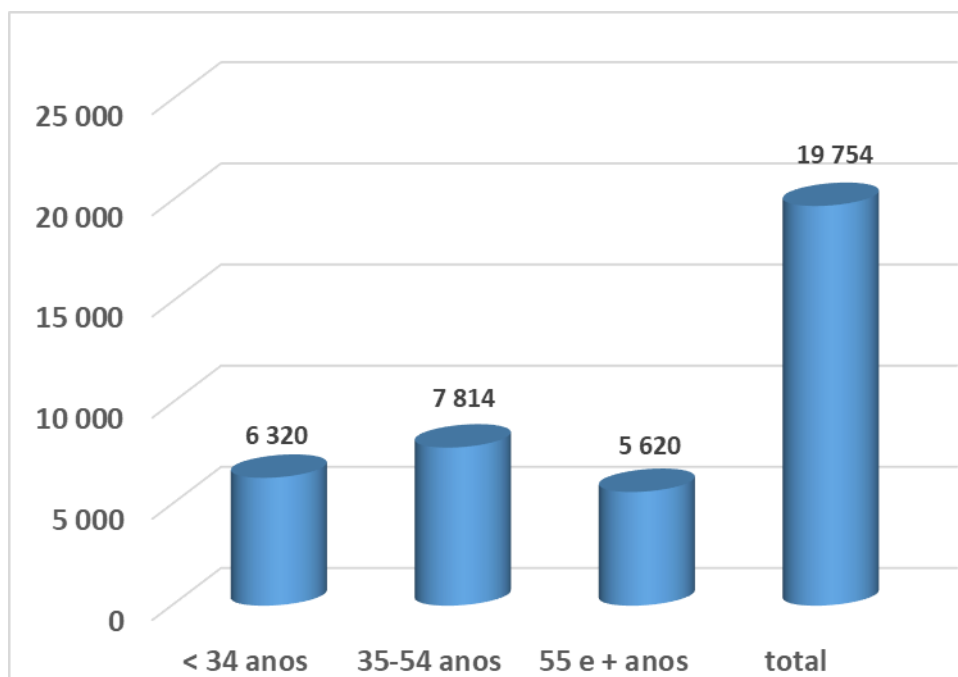

GRÁFICO VI

**DESEMPREGO REGISTRADO NO DISTRITO DE AVEIRO
COLOCAÇÕES DO IEFP POR GÉNERO
NOVEMBRO 2024**

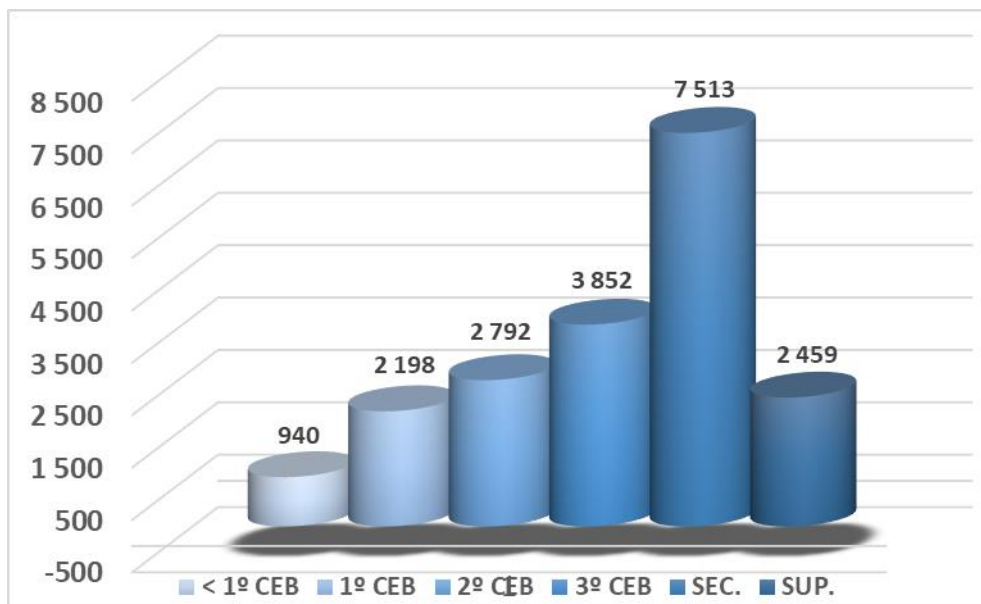